

Miestna organizácia rybárskeho zväzu MO SRZ Liptovský Hrádok

ul. ČSA 1543 , 033 01 Liptovský Hrádok



Členská schôdza 2026

**Bilancia plnenia rozpočtu za r. 2025 a uznesení prijatých na
ČS 2025**

Spracoval: Michal Kovalčík

Schválil: výbor MO SRZ Liptovský Hrádok

STRATEGICKÉ ÚLOHY 2022 - 2025

HOSPODÁRENIE

- Zrealizovať plán revírovania a zarybňovania s cieľom zvýšenia počtu pôvodných druhov rýb
- Vytvorenie generačných stád pôvodných druhov rýb
- Pokračovanie v projekte ikry v boxoch
- Zrealizovať vlastnú liaheň na pôvodné druhy rýb
- Finančné prostriedky MO SRZ LH použiť na výrazné zvýšenie zarybnenia

FINANCIE

- Hospodáriť v zmysle pripravovaných rozpočtov schválených ČS
- Vyčleniť rezervu na nepredvídateľné udalosti (otrava,...) vo výške 30 000EUR
- Vyčleniť rezervu na výstavbu vlastnej liahne - 100 000EUR
- Zhodnotiť financie na bankovom účte – termínovaný vklad

ČLENSKÁ ZÁKLADŇA

- Zefektívnenie brigádnickej činnosti
- Práca s mládežou – pravidelná účasť na súťaži Zlatý blyskáč
- Pravidelne organizovať miestne preteky a tématické stretnutia
- Pravidelne informovať o práci výboru

ŠPORTOVÁ ČINNOSŤ

- Mládež = účasť na plánovaných súťažiach
- Účasť družstva MO SRZ LH v LRU Mucha – 1. liga

VÝBOR

- Pravidelné informovanie členskej základne o stretnutiach a dôležitých informáciách
- Pravidelne a intenzívne pracovať na ochrane a zveľadňovaní MO SRZ a jej revírov
- Pracovať na uspokojení všetkých skupín členskej základne
- Aktívne spolupracovať s okolitými organizáciami a inštitúciami s cieľom ochrániť a zveľadiť naše revíry

NÁVRH HLAVNÝCH ÚLOH DO UZNESENIA ČS 2025 - BILANCIA

- ✓ • Hospodáriť v rámci schváleného rozpočtu a prebytok uplynulého roku investovať do zarybnenia
- ✓ • Zarybniť revíry minimálne v rozsahu stanoveného zákonom a zároveň v súlade so zarybňovacím plánom vrátane projektu "Ikry v boxoch"
- ✓ • Zorganizovať brigádu pre všetkých členov s brigádnickou povinnosťou v rozsahu 12 hodín
- ✓ • Zabezpečiť chod a fungovanie krúžku mladých rybárov s cieľom zúčastniť sa plánovaných akcií
- X • Účasť družstva LRU Mucha v 1. lige
- ✓ • Fungovanie organizácie a komunikácie v súlade s návrhom predstavených organizačných uznesení
- ✓ • Preverenie a vykonanie protiinflačných opatrení financií na bankovom účte

| VÝDAVKY: | | | |
|--|------------------|------------------|------------------|
| Nákup násad | 22 200,00 | 24 042,81 | 1 842,81 |
| Rade preukazy známky povolen. tlačivá | 27 762,00 | 41 340,30 | 13 578,30 |
| 2D 2E 2F členské preukazy 0,2/ 0,15 | 0,00 | | |
| 1A členská známka dospelí 17 | 6 120,00 | 7 140,00 | 1 020,00 |
| 1B členská známka mládež 17 | 170,00 | 340,00 | 170,00 |
| 1C členská známka deti 1 | 69,00 | 90,00 | 21,00 |
| 3A pp dospelí 4 | 1 144,00 | 1 480,00 | 336,00 |
| 3B ppzvýhodnená 4 | 160,00 | 360,00 | 200,00 |
| 3C pp mládež 4 | 0,00 | 0,00 | 0,00 |
| 3D pp deti 2 | 155,00 | 180,00 | 25,00 |
| 4A kaprová dospelí 70 | 17 360,00 | 25 900,00 | 8 540,00 |
| 4B kaprová deti 15 | 855,00 | 1 360,00 | 505,00 |
| 4C lipňová 65 | 975,00 | 2 700,00 | 1 725,00 |
| 4D VVN Bešeňová ročná 70 | 126,00 | 945,00 | 819,00 |
| 4E lipňová deti 10 | 40,00 | 0,00 | -40,00 |
| HP denná VVN Bešeňová "chyt' a pust'" 9 | 108,00 | 270,00 | 162,00 |
| Host'ovacie povolenky | 150,00 | 153,00 | 3,00 |
| Mimoriadna známka | | 0,00 | |
| tlačivá –ryb.poriad., dochádzky | 330,00 | 422,30 | 92,30 |
| Režijné výdavky | 17 219,00 | 23 044,84 | 5 825,84 |
| rézij. mater.a drobný hmot.majetok | 2 569,00 € | 11 342,51 | 8 773,51 |
| Web stránka+webhosting | 4 100,00 € | 3 690,00 | -410,00 |
| elektr.enegr.a voda | 150,00 € | 308,38 | 158,38 |
| cestovné | 900,00 € | 492,73 | -407,27 |
| poštovné a telefon. výdavky | 200,00 € | 215,80 | 15,80 |
| občerstvenie, pohostenie | 2 500,00 € | 777,80 | -1 722,20 |
| dary poskytnuté | 0,00 € | 0,00 | 0,00 |
| ostatné - režijné služby | 4 000,00 € | 3 547,09 | -452,91 |
| Športová činnosť seniori štartovné | 300,00 € | 280,00 | -20,00 |
| Športová činnosť seniori cestovné | 300,00 € | | -300,00 |
| Športová činnosť seniori ubytovanie | 300,00 € | 524,00 | 224,00 |
| Športová činnosť juniori štartovné | 100,00 € | 200,00 | 100,00 |
| Športová činnosť juniori cestovné | 400,00 € | | -400,00 |
| Športová činnosť juniori ubytovanie | 500,00 € | 830,00 | 330,00 |
| Kružok mladý rybár materiálové za- bezpečenie | 600,00 € | 44,00 | -556,00 |
| osobné výdavky | 0,00 € | 0,00 | 0,00 |
| dane a poplatky | 300,00 € | 792,53 | 492,53 |
| Ostatné výdavky /tech.zhod.,investície | 2 000,00 | 0,00 | -2 000,00 |
| VÝDAVKY SPOLU | 69 181,00 | 88 427,95 | 19 246,95 |
| Rozdiel príjmov a výdavkov | 0,00 | 305,68 | 305,68 |

Miestna organizácia rybárskeho zväzu MO SRZ Liptovský Hrádok

ul. ČSA 1543 , 033 01 Liptovský Hrádok



Členská schôdza 2026

Správa o športovej činnosti a práci s mládežou za rok 2025

Spracoval: referent pre športovú činnosť a práca s mládežou Michal Kovalčík

Schválil: výbor MO SRZ Liptovský Hrádok

SPRÁVA SEKCIE ŠPORTOVEJ ČINNOSTI ZA ROK 2025

Športová činnosť v roku 2025 sa sústredila v MO SRZ L. Hrádku na Lov Rýb Udickou - Mucha vzhľadom na charakter vôd, ktoré naša MO obhospodaruje .

Jarné kolo 1. ligy konanej v Poľsku na rieke San bolo v zložení Ľubomír Kordoš, Daniel Jurenka, Michal Kovalčík a Zdeno Malinič obsadili 10. miesto. Jesenné kolo sa konalo na rieke Orava v Dolnom Kubíne. Družstvo v zložení Ľubomír Kordoš, Daniel Jurenka, Michal Kovalčík a Zdeno Malinič sa umiestnilo na 12. mieste a prepadli sa do 2. ligy.

Družstvo juniorov našej MO reprezentovali Rastislav Šikulaj, Roman Šikulaj, Matej Pulkovník, Miroslav Halahija. Vedúci družstva Michal Hurkot. Chlapci sa umiestnili po súčte jarného a jesenného kola na 5. mieste.

Poďakovanie výboru našej MO patrí všetkým, ktorí sa zúčastnili pretekov a podieľali sa na činnosti pre našu MO.

SPRÁVA SEKCIE PRÁCE S MLÁDEŽOU ZA ROK 2025

Činnosť krúžku sa sústredila na dve časti. Prvá bola teoretická, ktorá sa odohrávala v učebni základnej školy na Hradnej ulici a druhá bola praktická, ktorá bola vykonávaná podľa potreby pri vode, alebo na ihrisku a Jazierku pri rybolovnej technike. V každom mesiaci podľa plánu boli minimálne štyri stretnutia v krúžku. Deti sa zúčastnili viacerých akcií ktoré boli organizované združením „Deti a mládež slovenského rybárstva“. Detský rybársky tábor, Nedel'a rybolovnej techniky, súťaž vo viazaní umelých mušiek, rybársky kemp.

Rybársky krúžok mali na starosti Michal Hurkot, Peter Mikolaj a Ján Čajník. Patrí im veľké poďakovanie.

Viazanie mušiek 2025

Vo februári sa zorganizovala akcia viazanie mušiek. Zúčastnilo sa viac ako 30 členov našej MO. Prebiehali ukážky viazania jednotlivých vzorov umelých mušiek a aj diskusie o použití vybraných vzorov na jednotlivé druhy rýb, použitie vhodného náčinia. Svoje majstrovstvo predviedli Ján Bartko, Ľubomír Kordoš a Ľubomír Krakovský a aj naši mladí viazači.

Ďakujeme všetkým zúčastneným.

Miestna organizácia rybárskeho zväzu MO SRZ Liptovský Hrádok

ul. ČSA 1543 , 033 01 Liptovský Hrádok



Členská schôdza 2026

Správa hospodára za rok 2025

Spracoval: hospodár Tomáš Messerschmidt

Schválil: výbor MO SRZ Liptovský Hrádok

Správa hospodára za r. 2025

Zarybnit' rybárske revíry našej MO SRZ v minimálnej zarybňovacej povinnosti : spolu 20 000 Pp1 a 20 000 Li1

- v roku 2025 sme zarybnili revíry MO SRZ LH z vlastných zdrojov, z predaja hosťovacích povolení a zo sponzorstva Rady SRZ.
- zarybnili sme rôznymi násadami revíry: Belá 1a, Belá CHaP, Váh č. 22a, Váh č. 22b, Boca a prítoky, Hybica, Račkov potok, Peterská mlynica, Dovalovec, Krivul'a a jej prítoky.

| ZARYBNENIE | | Veková kategória | | | | | | |
|--|---------------|------------------|-------------------------------------|-------------|-------------|-----------|----------|-----------|
| | | Ikry Pp | Pp vačok | Pp rýchlený | Li rýchlený | Li 1 roč. | Li 2roč. | Pd konzum |
| R E V Í R (s p r í t o k m i) | Belá 1a | | | 12 000 ks | 6 375 ks | 2 500 ks | 130 kg | 260 kg |
| | -Račkov potok | | | 12 000 ks | | | | |
| | Belá 1b | | | | | | | |
| | Váh 22a | | | 5 200 ks | 12 750 ks | 2 500 ks | 130 kg | |
| | -Hybica | | | 10 000 ks | 10 625 ks | | | |
| | Váh 22b | | | 2 000 ks | 4 250 ks | | | 40 kg |
| | Bocianka | 36 400 ks | | 42 000 ks | | | | |
| | Mlynský potok | 6 400 ks | | | | | | |
| | Dovalovec | | | 1 000 ks | | | | |
| | Landerovec | 3 200 ks | | | | | | |
| | Krivul'a | 34 000 ks | | 8 000 ks | | | | |
| | | | + Podustva 7 cm 8 000 ks do Váh 22b | | | | | |
| SPOLU: | | 80 000 ks | | 92 200 ks | 34 000 ks | 5 000 ks | 260 kg | 300 ks |

Výlovy:

- kvôli vodohospodárskym prácam na Dovalovci bolo z neho vylovených cca 200 ks pstruha potočného rôznej vekovej kategórie ktoré boli vypustené do Belej od sútoku s Mlynicou po lavicu do L. Petra a z Peterskej Mlynice 90 ks Pp2, ktoré boli vypustené od sútoku Mlynice s Belou po Peterskú lavicu..

V prepočte na vekovú kategóriu Pp1 a Li1 bol minimálny zarybňovací plán splnený.

SPOLU ZA: 24 042,81 € + 80 000 ikier Pp a 8 000 ks podustvy sponzorsky zo SRZ.

Zorganizovať brigádu pre všetkých členov s brigádnicou povinnosťou v rozsahu 12 hodín (6+6 hod)

- aspoň na jednej pracovnej brigáde sa zúčastnilo 116 z 318 členov s brigádnicou povinnosťou, ktorí odpracovali pri rôznej činnosti spojenou so starostlivosťou o naše revíry 696 hodín. Je to pokles oproti r. 2024! Tí, ktorí sa brigád nezúčastnili, zaplatili za jednu neodpracovanú brigádu za r. 2025 35 €. A tým, ktorí sa zúčastnili, ďakujeme.

Zároveň už 10 členov za svoju účasť na brigádach dostalo ako odmenu miestne pstruhové povolenie na r. 2026 zadarmo.

MO SRZ LH evidovalo k 31. 12. 2025: 460 členov, z toho je 365 dospelých (23 žien), 21 mládež a 74 detí.

Úlovky našich členov za r. 2025 na našich lovných revíroch v kusoch:

- lovná miera na našich revíroch pre lipňa je 33 cm a pre pstruha potočného 33 cm.

| | | r. 2025 | r. 2024 | r. 2023 |
|------------------|-----------------|---------|---------|---------|
| Belá: | Lipeň tymiánový | 4 | 18 | 20 |
| | Pstruh potočný | 6 | 7 | 13 |
| | Pstruh dúhový | 340 | 432 | 489 |
| Váh: | Lipeň tymiánový | 5 | 4 | 7 |
| | Pstruh potočný | 2 | 11 | 2 |
| | Pstruh dúhový | 46 | 86 | 169 |
| | Sivoň americký | | | |
| Bocianka: | Pstruh potočný | 2 | 1 | 0 |
| | Pstruh dúhový | 6 | 23 | 5 |
| | Lipeň tymiánový | 0 | 1 | 2 |

Spolu na našich revíroch bolo našimi členmi privlastnených **412 ks rýb o hmotnosti 175,4 kg** a priemernej hmotnosti 0,0,43 kg/1ks. Na Jazierku si deti privlastnili 72 ks Pd o hmotnosti 37,8 kg a 2 ks kaprov o hmotnosti 4,5 kg.

V porovnaní s r. 2024 sa počet privlastnených úlovkov na našich revíroch znížil o 171 ks rýb.

Vychádzky našich členov za r. 2025 na našich revíroch a L. Mare

Na všetkých lovných + CHaP revíroch našej organizácie bolo našimi členmi uskutočnených dokopy **1 814 vychádzok**, čo je nárast o 226 oproti r. 2024, a z toho:

| | r. 2025 | r. 2024 | r. 2023 |
|--------------------------|---------|---------|---------|
| Belá 1a lovný: | 866 | 844 | 737 |
| Belá 1b CHaP: | 190 | 130 | 141 |
| Váh č. 22a lovný: | 535 | 447 | 480 |
| Váh 22b CHaP | 122 | 71 | 39 |
| Bocianka: | 101 | 96 | 74 |
| Jazierko | 209 | | |

Vychádzky a úlovky našich členov na VN Liptovská Mara v r. 2025:

3 914 vychádzok, ulovených 1 657 ks rýb spolu o hmotnosti 2457,27 kg.

Predaj host'ovacích povolení

V roku 2025 sa predalo 264 host'ovacích povolení za 7 271 €, čo je o 5 682 € menej ako v roku 2024. Takúto sumu sme očakávali. Väčšina hostí kupovala host'ovacie povolenia na Belú 1a a Belú 1b.

Dianie v r. 2025

Rok 2025 bol poznačený viacerými neštandardnými prejavmi počasia nie iba vo svete, ale aj na Slovensku. Vo svete bolo zreteľné pribúdanie extrémov v počasí. Na Slovensku to bolo striedanie krajných prejavov počasia v ročnom režime, pričom niektoré prípady boli aj extrémne. Okrem toho zvláštnosťou bolo aj dlhé trvanie určitého charakteru počasia, pričom po jeho ukončení rýchlo nasledoval úplne iný charakter počasia, ktorý bol dokonalým opakom predchádzajúceho. Výsledkom boli potom napríklad väčšinou normálne ročné úhrny atmosférických zrážok na území Slovenska, ktoré však mali veľmi nevyvážený a netypický ročný režim.

Teplota vzduchu

Priestorová **priemerná ročná teplota vzduchu** v roku 2025 dosiahla na území Slovenska hodnotu **9,5 °C**. Minulý rok sa tak zaradil ako **8. najteplejší rok od roku 1931** na Slovensku. Najteplejší rok sme doteraz zaznamenali v roku 2024 s hodnotou až 10,8 °C, najchladnejší v roku 1940 s hodnotou 5,4 °C. V porovnaní s normálovým obdobím 1991 - 2020 dosiahla priestorová priemerná ročná teplota vzduchu v roku 2025 kladnú odchýlku, a to až 0,9 °C.

Zápornú odchýlku v porovnaní s normálovým obdobím 1991 – 2020 dosiahli v minulom roku štyri mesiace: a to **február** (-0,4 °C), **máj** (-2,2 °C), **október** (-0,6 °C) a **november** (-0,1 °C).

Ostatné mesiace v roku 2025 mali **kladnú odchýlku**, pričom najvyššiu odchýlku sme zaznamenali v zimných mesiacoch január (3,1 °C) a december (3,0 °C).

Keď sa pozrieme na **jednotlivé ročné obdobia**, až **tri z nich skončili v prvej dvadsiatke najteplejších**. Zima 2024/2025 dosiahla na území Slovenska hodnotu 0,1 °C, a zaradila sa tak ako 14. najteplejšia zima od roku 1931 na Slovensku. Jar 2025 dosiahla hodnotu 9,3 °C, a zaradila sa tak ako 17. najteplejšia jar, leto 2025 dosiahlo hodnotu 19,2 °C, a zaradilo sa tak ako 12. najteplejšie leto od roku 1931 na Slovensku. Jeseň 2025 s hodnotou 9,0 °C sa zaradila ako 27. najteplejšia jeseň od roku 1931 na území Slovenska.

Snehová pokrývka na Slovensku v roku 2025 potvrdila trend z predchádzajúcich rokov. V počte dní so snehovou pokrývkou boli **zaznamenané podnormálne ročné hodnoty**, aj keď neboli také nízke, ako v predošlom roku 2024.

Už v januári sme na väčšine Slovenska zaznamenávali mierne až veľmi suché podmienky, ktoré najvýraznejšie zasahovali západné a stredné Slovensko. Tento vlhový deficit bol spôsobený nedostatkom atmosférických zrážok, ktorý sme pozorovali už od začiatku novembra 2024. **Na území celého Slovenska chýbalo v januári v 90-dňovom okne viac ako 50 mm zrážok**. V mnohých, najmä horských častiach stredného Slovenska (južná strana Nízkych Tatier) to bolo už viac ako 100 mm zrážok. Deficit zrážok sa začínal prejavovať už aj na relatívnom nasýtení pôdy, čo bolo na tú ročnú dobu nezvyčajné.

Nepriaznivý vývoj vlhovej bilancie v atmosfére, aj pôde pokračoval aj v nasledujúcich mesiacoch.

Krátkodobé zmiernenie sucha nastalo len na prelome marca a apríla. Vplyvom výskytu niekoľkých zrážkových situácií prichádzajúcich z južných smerov čo zaberalo až 87,5 % územia Slovenska, len nie na Liptove.

Škoda že tento jav - južné prúdenie (nie ako voľakedy západné a severné) sa vyskytuje už cca 10-15 rokov a Liptov skrytými medzi pohoriami je preto zrážkami ovplyvnený málo.

Hodnotenie hydrologického roka

Hodnotenie hydrologického roka 2025 vychádza z analýzy operatívnych údajov z 58 vodomerných staníc (VS) s prevažne dlhodobým pozorovaním s prirodzeným neovplyvneným režimom odtoku. V tejto časti príspevku sme porovnali priemerné ročné prietoky v hydrologickom roku 2025 s dlhodobými priemernými ročnými prietokmi za platné referenčné obdobie 1961 - 2000 ($Q_{a,1961-2000}$) (Obr. 1).

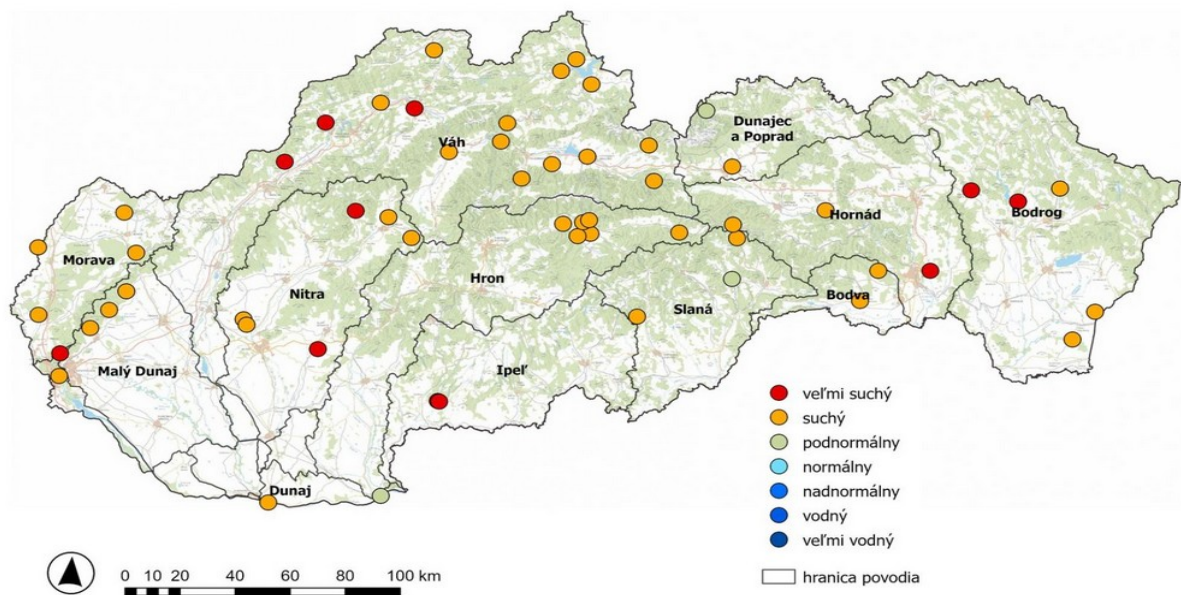

Obr. 1 Hodnotenie vodnosti v hydrologickom roku 2025 (priemerné ročné prietoky v hydrologickom roku 2025 v porovnaní s dlhodobými priemernými ročnými prietokmi za referenčné obdobie 1961 - 2000)

V prevažnej časti hodnotených VS bola vodnosť roka na úrovni suchého až veľmi suchého roka, len v 5 % vybraných VS bol hydrologický rok vyhodnotený ako podnormálny (vo VS Štúrovo – Dunaj v povodí Dunaja, vo VS Štítnik – Štítnik v povodí Slanej a vo VS Ždiar-Podspády – Javorinka v povodí Dunajca a Popradu).

Minimálna vodnosť roka bola dosiahnutá vo VS Plášťovce – Litava v povodí Ipľa (25,7 % $Q_{a,1961-2000}$, hodnota kategórie vodnosti: veľmi suchý rok) a maximálna vodnosť roka bola dosiahnutá vo VS Ždiar-Podspády – Javorinka v povodí Dunajca a Popradu (72,4 % $Q_{a,1961-2000}$, hodnota kategórie vodnosti: podnormálny rok).

Hydrologický rok 2025 môžeme na základe operatívnych údajov z hľadiska vodnosti povrchových vôd hodnotiť ako suchý rok. Celkový úhrn zrážok bol 706 mm, čo je 93 % dlhodobého normálu, teda bol vyhodnotený ako zrážkovo normálny rok. Na základe predbežných analýz môžeme hydrologický rok 2025 hodnotiť ako výrazne suchší v porovnaní s hydrologickým rokom 2024.

Každému členovi, ktorý chce zrážkovú vodu využiť napr. v záhrade, doporučujeme, aby v maximálnej miere zachytával dažďovú vodu s nečerpáľ ju z vodných tokov!

V roku 2025 sa na Liptove vyskytli riziká povodní spojené s intenzívnym dažďom, pričom najvyššie výstrahy boli zaznamenané v júli a októbri a to najmä v strednej a spodnej časti Liptova.

Nešlo o kritické situácie, len na úrovni I. stupňov povodňovej aktivity (Revúca, Demänovka sa len priblížila k I. SPA), a na hornom Liptove žiaden potok nedosiahol ani len I. SPA.

50. výročie vodného diela [Liptovská Mara](#) (1975–2025) pripomenulo zásadnú úlohu priehrady pri ochrane regiónu pred ničivými záplavami a to hlavne na spodných úsekoch Váhu (od Žiliny dole).

SVP š.p. na tokoch zaznamenal len zvýšenie na VT Dovalovec a Boca v mesiaci október 2025.

SVP pokračovalo v plošnom čistení v intravilánu Dovalova s naviazaním sa na rok 2024. Jednalo sa o dočistenie vrchnej a spodnej časti Dovalovca, kvôli čomu sme museli na tomto toku vykonať hospodársky výlov rýb. Mimo týchto prác ešte zrealizovali dovoz lom. kameňa na VT Belá s čiastočnou úpravou v rkm 1,400.

Na rok 2026 bola naplánovaná oprava a čistenie nádrže na Mlynskom potoku – Vavrišovo, ako aj prepado-vých hrán na stupňoch (pričných prahoch). Taktiež je naplánované postupné dopĺňanie lomového kameňa do priečných stupňov (karkasov) na upravenie líca z výtokovej strany, avšak kvôli konsolidácii sa k týmto prácam nepristúpi a pravdepodobne sa táto oprava a čistenie neuskutočnia ani najbližšie roky.

Boli zrealizované práce (október a november 2025) s MO SRZ LH pri prerezávke VT Dovalovec nad diaľ-ničným mostom a uložením drevnej hmoty na breh.

Na toku Hybica sa v decembri 2025 zrušila jedna bobria hrádza z dôvodu zaplavovania urbárskej cesty nad diaľničným mostom.

O predátoroch na našich vodách môžem každoročne písať stále to isté, čo je však znepokojujúci jav, je to, že sa začínajú pravidelne a vo veľkých počtoch ukazovať na vodách [potápače veľké](#). Kedysi druh ktorého nikto nepoznal a teraz už u nás hniezdiaci vták. A je tu celoročne. Nemýľte si ho s kačkami, a keď ho uvidíte, určite sa ho pokúste vyplašiť. Kormorány sa vyskytovali, aj na Belej, ale nenalietavali vo veľkých počtoch. Počas roku 2025 bolo zaznamenané úmrtia 4 vydier na lokálnych komunikáciách Liptova. Tí, ktorí chodili na ryby na naše rieky, si mohli všimnúť pobytové znaky bobra európskeho, či už na Váhu, Hybici, alebo Belej (až pod Pribylinou).

Každému, kto aktívne prispieval ku plašeniu predátorov, alebo nás o nich informoval, patrí poďakovanie!

Povinnosťou každého člena ZO je vrátiť riadne vyplnený prehľad o úlovkoch do 15. 01. v nasledujúcom roku. Musíme konštatovať, že sa počas posledných rokov zlepšilo odovzdávanie a vyplňovanie sumárov o úlovkoch. Viacerí členovia našej MO SRZ sa už pravidelne zapojili do reintrodukcie pstruha potočného a na tokoch Krivul'a, Mlynský potok a prítoky Boce si pripravili miesta a vysadili 80 000 ks ikier v očných bodoch. Pri tejto činnosti strávili v chladných dňoch a v studenej vode veľa hodín, za čo im patrí veľká vďaka. Tento spôsob zarybňovania pstruhom potočným pokračuje aj v r. 2026.

Ako ďalej s našimi vodami?

Nad týmto už premýšľam nejakú dobu a je jasné, že v niečom musí nastať zmena.

V revírovaní nevidím nejaký problém, skôr treba pristúpiť ku zmene zarybenia, t.j. druh ryby a ich počty.

Na Váhu pstruha potočného neudržíme, aj keď sa na jar objavuje (z prítokov), ale na jeseň je ich zazname-naných pri ichty. prieskumoch len pár. Preto by sa v nových zarybňovacích plánoch pri Váhu malo zamerať primárne na pstruha dúhového dopĺňovať spolu s lipňom, a násadu Pp priamo do Váhu znížiť na minimum (vypustiť ho úplne zo zarybňovacích plánov sa nemôže). Nedoporučujem nasádzať tzv. Pd konzum, treba pstruha dúhového vypúšťať vo veľkosti 4 - 5 cm (rýchlený), vo vreciach, tak ako sa to robí so pstruhom po-točným, alebo lipňom. Takto sa dá táto ryba rovnomerne roznieť po celom toku a do dvoch rokov sú z nich ryby v konzumnej veľkosti, vyžrané na prirodzenej potrave a bojovnosťou divokej ryby. Zároveň sa bude využívať takéto zarybnenie v rámci brigád. Prvé dva roky však násadu duháka bude potrebné kombinovať: konzum vs. rýchlený, kým nezačnú dorastať do lovnej miery malé dúhaky. Potom stačí ísť cestou rýchleného duháka každoročne. Je to efektívnejšie a lacnejšie. Ani s lipňom to na Váhu nie je nejaké „ružové“, ale obja-vuje sa vo väčšej miere ako pstruh potočný. Miznú však generačné jedince, príčinu si netrúfnem pomenovať. Hybica tiež po tých rokoch, čo do nej dávame pstruha potočného a lipňa tymianové neovplýva nejakou silnou obsádkou rýb. Pstruha tam je málo v porovnaní na počty násad čo sa tam dávajú, s lipňom je to lepšie, ale veľké jedince tam nečakajme. Jedine hlaváče a čereble tam majú raj.

Belá začína a bude postupne trpieť na nedostatok vody = nízke prietoky. Suchá zima 2024/25 spôsobila výrazný pokles počtu lipňa na Belej a problém je, že sa to bude diať čoraz častejšie. Tak isto zmizlo veľa väčších jedincov pstruha potočného. Ak nebude voda, nebudú ani ryby, aj keby sme do vody vypustili tony špičkových násad, alebo ju ochraňovali vo veľkom. Treba si uvedomiť prečo sa to deje...znížené prietoky ťahajú rybu v zime do zostávajúcich hlbších pasáží rieky, kde chce prezimovať. Čo bola pekná hĺbočina s úkrytmi pri normálnom prietoku, sa v suchej zime (lete) môže stať mierne hlbšou vodou s obnaženými úkrytmi. Ryba ako lipieň je v takýchto „pasciach“ prvá na rane, tak isto ako veľké ryby, ktoré sa nemajú kde ukryť. Menší pstruh ešte ako tak dokáže reagovať na túto nepriazeň, preto sa počas r. 2025 lovili vo veľkom počte menšie pstruhy. Samozrejme pár pekných jedincov bolo ulovených aj počas r. 2025. Nedostatok vody sa prejavuje aj na potokoch, alebo bočných ramenách Belej.

Čo sa týka Belej a rýb v nej, tak keď sa pozrieme na ichťy. prieskumy z posledných rokov, tak po diaľničny most Dovalovo prevládal lipieň a od MVE Dovalovo nahor zase pstruh potočný. Ichťyologické prieskumy vykonané na Belej v septembri potvrdili výrazný pokles početnosti rýb.

Pri nových zarybňovacích plánoch by som doporučoval taktiež doplnkovo využiť násadu Pd vo veľkosti 4-5 cm, spolu s násadou Pp a Li, a to v úseku od sútok s Váhom po diaľničny most Dovalovo. V tomto úseku je Belá viac menej vedená v umelom koryte, SVP š. p. robí do toku rôzne zásahy a dúhak by tu bol spestrením pre loviacich. V tomto úseku tiež pozorujem problém udržať väčšiu početnosť pstruha potočného a generačné ryby. Konzumný dúhak by sa taktiež postupne zo zarybňovania vytratil, a nedával by sa už ani do MVE Dovalovo, keďže by sa vedel poroznášať vo vreciach rovnomerne po dolnom toku Belej. Belú medzi Pribylinou a Vavrišovom pre nevhodnosť prístupu k vode nevieme zarybňovať a ani sa priamo nezarybňuje, takže tam si to žije svojim životom a tempom. Vo veľmi malej miere sa zarybňuje Belá už len v okolí železného mosta na L. Kokavu a pstruha potočného dávame do Račkovho potoka, v tomto režime by to mohlo ostať.

Bocianka počas prvého polroku 2025 trpela od Malužinej po Váh na zhoršenú kvalitu vody spôsobenú ťažbou drevín v Malužinskej doline a ťažbou kameňa vo Svidove. Keď sa po suchšom období objavili dažďové zrážky, tak spôsobili to, že spláchli prah z kameňolomu, ktorý sa zmixoval s ílovitým sedimentom z ťažby a súčet týchto dvoch vplyvov na vodu spôsobil vytratenie (postupný úhyn) rýb v tomto úseku. Žiadny zo subjektov, ktoré spôsobovali tieto problémy, si nechcel priznať chybu. Čo sa týka zarybnenia, tak je potrebné ešte pozorovať spomínaný úsek, a nezarybňovať ho vo veľkej miere, ale od Malužinej proti prúdu je potok stále vhodný na násadu Pp rýchlený, kde početnosť pstruhov (lipieň sa tam už nevyskytuje) je dobrá.

Koľko rýb, v akej vekovej kategórii a kde sa budú vysádzať v rámci nového zarybňovacieho plánu platného od r. 2027, je na dohode medzi budúcim ryb. hospodárom a ichťyológom SRZ. Tieto plány však musí ešte schváliť MŽP SR.

Týmto zároveň apelujem na našich členov.. ak vidíte úhyn rýb, alebo jasné zhoršenie kvality vody, okamžite volajte Inšpekciu životného prostredia, alebo 112, nie člena výboru, pretože ani oni nie sú stále dostupní a mobilní, a tým sa zbytočne stráca čas na získanie dôkazov! Pozor odber vody, ktorá sa dá použiť ako dôkaz, môžu robiť len akreditované osoby.

- Mobil (pohotovosť): +421 903 770 065

- Pevná linka (počas prac. hodín): +421 41 507 51 11

S pozdravom

Tomáš Messerschmidt
ryb. hospodár

Miestna organizácia rybárskeho zväzu MO SRZ Liptovský Hrádok

ul. ČSA 1543 , 033 01 Liptovský Hrádok



Členská schôdza 2026

**Správa kontrolnej a revíznej komisie, disciplinárnej
komisie a rybárskej stráže za rok 2025**

Spracoval: predseda KRK Ján Lutica

Schválil: výbor MO SRZ Liptovský Hrádok

Správa o činnosti KRK, DK, RS

Činnosť kontrolnej a revíznej komisie v roku 2025 bola zameraná na plnenie úloh, ktoré vyplývajú zo stanov SRZ, organizačného poriadku a smerníc pre činnosť kontrolných komisií, zo všeobecne platných predpisov a zásad pre hospodárenie s finančnými prostriedkami MO.

Komisia sa zamerala na kontrolu:

- vedenie pokladničných operácií
- vedenie účtovnej evidencie
- evidencie hmotného a drobného hmotného majetku
- dodržiavanie schváleného rozpočtu MO
- plnenie uznesení výročnej členskej schôdze a výboru

Komisia v roku 2025 vykonala náhodné kontroly hospodárenia MO, pri ktorých boli kontrolované účtovné doklady a pokladničné operácie. V peňažnom denníku je zaznamenaných 909 účtovných položiek. Komisia konštatuje, že celá účtovná agenda bola účtovníkom a pokladníkom vedená v zmysle platných predpisov.

Ku dňu 31.12.2025 komisia vykonala periodickú inventúru HIM A DHIM. Zápis s fyzickej inventúry, spolu so zápisom jednotlivých prostriedkov, bol predložený výboru MO. Evidované prostriedky nechýbajú a majetok sa nachádza v dobrom stave.

Predseda komisie sa zúčastňuje na zasadnutiach predsedníctva a výboru, ktorého činnosť je plne v súlade so stanovami SRZ.

Stanovisko KRK k hospodárskym výsledkom v roku 2025 a k rozpočtu 2026

Na svojom zasadnutí kontrolná komisia preverila správnosť účtovnej závierky k 31.12.2025, pričom nezistila žiadne nedostatky.

Komisia navrhuje VČS **hospodársky výsledok za rok 2025 schváliť**.

Komisia sa oboznámila s návrhom rozpočtu na rok 2026 a **doporučuje ho VČS schváliť**.

DK

Disciplinárna komisia MO SRZ Liptovský Hrádok v roku 2025 pracovala v počte 3 členov.

V tomto období boli riešené disciplinárnou komisiou dva disciplinárne previnenia našich členov a to v oboch prípadoch spáchanie priestupku podľa § 39 odsek 1 pís. D zákona č 216/2018 Z.z., preto boli tieto previnenia odstúpené v súlade so zákonom o priestupkoch zaslané na Okresný úrad Liptovský Mikuláš, odbor všeobecnej a vnútornej správy k ich prejednaniu.

Z tohto dôvodu disciplinárna komisia apeluje na svojich členov, aby dôkladne dodržiavali zákony o rybárstve a ostatné všeobecne záväzné nariadenia súvisiace s rybárstvom.

RS

Rybárska stráž MO SRZ Liptovský Hrádok v roku 2025 pracovala v počte 12 členov. Hlavnou úlohou rybárskej stráže v roku 2025 bolo plnenie úloh na dodržiavanie nového Zákona o rybárstve č. 216/2018 Z. z. a o doplnení zákona č. 455/1991 Zb. o živnostenskom podnikaní (živnostenský zákon) v znení neskorších predpisov. Členovia rybárskej stráže vykonávali neplánované a nepravidelné kontroly na vodných tokoch MO SRZ Liptovský Hrádok kde boli vykonávané kontroly loviacich rybárov. Počas kontrol neboli zaznamenané porušenia Zákona o rybárstve, a tiež porušenia všeobecne záväzných právnych noriem držiteľmi povolenia na rybolov, kde naši členovia Miestnej organizácie ako aj hostia, ktorí lovili na našich vodách v plnej miere dodržiavali zákon o rybárstve. Na rieke Belá bol kontrolnou činnosťou zistený jeden prípad trestného činu pytliactva, kde občan Holandska lovil ryby bez povolenia, kde vec prevzala polícia SR .

Miestna organizácia rybárskeho zväzu MO SRZ Liptovský Hrádok

ul. ČSA 1543 , 033 01 Liptovský Hrádok



Členská schôdza 2026

Návrh rozpočtu na rok 2025 a prijatie uznesení

Spracoval: Richard Brodský, Michal Kovalčík

Schválil: výbor MO SRZ Liptovský Hrádok

STRATEGICKÉ ÚLOHY 2022 - 2025

HOSPODÁRENIE

- Zrealizovať plán revírovania a zarybňovania s cieľom zvýšenia počtu pôvodných druhov rýb
- Vytvorenie generačných stád pôvodných druhov rýb
- Pokračovanie v projekte ikry v boxoch
- Zrealizovať vlastnú liaheň na pôvodné druhy rýb
- Finančné prostriedky MO SRZ LH použiť na výrazné zvýšenie zarybnenia

FINANCIE

- Hospodáriť v zmysle pripravovaných rozpočtov schválených ČS
- Vyčleniť rezervu na nepredvídateľné udalosti (otrava,...) vo výške 30 000EUR
- Vyčleniť rezervu na výstavbu vlastnej liahne - 100 000EUR
- Zhodnotenie financií na účte – termínovaný vklad

ČLENSKÁ ZÁKLADŇA

- Zefektívnenie brigádnickej činnosti
- Práca s mládežou – pravidelná účasť na súťaži Zlatý blyskáč
- Pravidelne organizovať miestne preteky a tématické stretnutia
- Pravidelne informovať o práci výboru

ŠPORTOVÁ ČINNOSŤ

- Mládež = účasť na plánovaných súťažiach
- Účasť družstva MO SRZ LH v LRU Mucha – 1 liga

VÝBOR

- Pravidelne a intenzívne pracovať na ochrane a zveľadovaní MO SRZ a jej revírov
- Pravidelné informovanie členskej základne o stretnutiach a dôležitých informáciách
- Pracovať na uspokojení všetkých skupín členskej základne
- Aktívne spolupracovať s okolitými organizáciami a inštitúciami s cieľom ochrániť a zveľadiť naše revíry

NÁVRH HLAVNÝCH ÚLOH DO UZNESENIA ČS 2026

- Hospodáriť v rámci schváleného rozpočtu a prebytok uplynulého roku investovať do zarybnenia
- Vyčleniť rezervu na prípravné práce a projektovú dokumentáciu na projekt vlastnej liahne vo výške 10.000,- eur. Táto položka je mimo štandardného prevádzkového rozpočtu.
- Zarybniť revíry minimálne v rozsahu stanoveného zákonom a zároveň v súlade so zarybňovacím plánom vrátane projektu "Ikry v boxoch"
- Zorganizovať brigádu pre všetkých členov s brigádnickou povinnosťou v rozsahu 12 hodín
- Zabezpečiť organizáciu ČS
- Zabezpečiť chod a fungovanie krúžku mladých rybárov s cieľom zúčastniť sa na plánovaných súťažiach
- Zorganizovať „Rybársku nedeľu“ pre členov MO SRZ LH s pohostením v rámci dostupných možností

| PRIJMY: | ceny 2026 | Rozpočet na rok 2026 |
|--|------------------|-----------------------------|
| Príspevky členov | | 27 670,53 € |
| v tom členské známky | | 17 385,53 € |
| 1A dospelí 45 | 45,00 € | 16 711,00 € |
| 1B mládež 17 | 20,00 € | 443,53 € |
| 1C deti 3 | 3,00 € | 231,00 € |
| 2A zápisné 40 | 40,00 € | 1 000,00 € |
| 2B zápisné 20 | 20,00 € | 20,00 € |
| 2C zápisné 10 | 10,00 € | 170,00 € |
| 2D 2E 2F člen.preukazy 1 | 1,00 € | 60,00 € |
| 2G neodpracované brigády 35 | 35,00 € | 875,00 € |
| 2H neodpracované brigády 70 | 70,00 € | 6 160,00 € |
| Mimoriadna známka | 5,00 € | 2 000,00 € |
| Prijmy z predaja povoleniek | | 38 620,00 € |
| v tom : | | |
| 3A pp dospelí 37 | 37,00 € | 9 073,00 € |
| 3B pp zvýhodnená 23 | 23,00 € | 1 058,00 € |
| 3C pp mládež 23 | 23,00 € | 299,00 € |
| 3D pp deti 15 | 15,00 € | 975,00 € |
| 4A kaprová dospelí 75 | 75,00 € | 17 475,00 € |
| 4B kaprová deti 15 | 15,00 € | 840,00 € |
| 4C lipňová 70 | 70,00 € | 1 470,00 € |
| 4D VVN Bešeňová ročná 70 | 70,00 € | 420,00 € |
| 4E lipňová deti 10 | 10,00 € | 10,00 € |
| HP hosťovacie povolenky člen 20/nečlen 40/deti 3 | | 7 000,00 € |
| 4F kaprová deti 1 | | |
| Prijmy z majetku /dividendy Slovryb .../úroky | | 3 000,00 € |
| Prijatý 2% podiel z daní | | 2 500,00 € |
| Ostatné prijmy | | |
| /preplatok, príspevky z Rady/ | | 1 200,00 € |
| Rada SRZ dobropris za 2025 | | 0,00 € |
| PRIJMY SPOLU | | 72 990,53 € |

| VÝDAVKY: | | |
|---|---------------|--------------------|
| Nákup násad | | 24 500,00 € |
| Rade preukazy známky povolen. tlačivá | | 28 187,00 € |
| 2D 2E 2F členské preukazy 0,2/ 0,15 | 0,2/0,15 | 0,00 € |
| 1A členská známka dospelí 17 | 17,00 € | 5 933,00 € |
| 1B členská známka mládež 17 | 17,00 € | 340,00 € |
| 1C členská známka deti 1 | 1,00 € | 82,00 € |
| 3A pp dospelí 4 | 4,00 € | 1 064,00 € |
| 3B ppzvýhodnená 4 | 4,00 € | 228,00 € |
| 3C pp mládež 4 | 4,00 € | 0,00 € |
| 3D pp deti 2 | 2,00 € | 160,00 € |
| 4A kaprová dospelí 70 | 70,00 € | 15 750,00 € |
| 4B kaprová deti 15 | 15,00 € | 828,00 € |
| 4C lipňová 65 | 65,00 € | 815,00 € |
| 4D VVN Bešeňová ročná 70 | 63,00 € | 378,00 € |
| 4E lipňová deti 10 | 10,00 € | 10,00 € |
| HP denná VVN Bešeňová "chyt' a pust'" 9 | 9,00 € | 27,00 € |
| Host'ovacie povolenky | | 150,00 € |
| Mimoriadna známka | 5,00 € | 2 000,00 € |
| tlačivá –ryb.poriad., dochádzky | | 422,00 € |
| Režijné výdavky | | 17 303,53 € |
| rézij. mater.a drobný hmot.majetok | | 6 033,53 € |
| Web stránka+webhosting | | 300,00 € |
| elektr.enegr.a voda | | 300,00 € |
| cestovné | | 500,00 € |
| poštovné a telefon. výdavky | | 220,00 € |
| občerstvenie, pohostenie | | 1 500,00 € |
| dary poskytnuté | | 1 000,00 € |
| ostatné - režijné služby | | 4 000,00 € |
| Športová činnosť seniori štartovné | | 350,00 € |
| Športová činnosť seniori cestovné | | 300,00 € |
| Športová činnosť seniori ubytovanie | | 300,00 € |
| Športová činnosť juniori štartovné | | 100,00 € |
| Športová činnosť juniori cestovné | | 400,00 € |
| Športová činnosť juniori ubytovanie | | 500,00 € |
| Krúžok mladý rybár materiálové zabezpečenie | | 600,00 € |
| osobné výdavky | | 100,00 € |
| dane a poplatky | | 800,00 € |
| Ostatné výdavky /tech.zhod.,investície | | 3 000,00 € |
| VÝDAVKY SPOLU | | 72 990,53 € |
| Rozdiel príjmov a výdavkov | | 0,00 € |

Miestna organizácia rybárskeho zväzu MO SRZ Liptovský Hrádok

ul. ČSA 1543 , 033 01 Liptovský Hrádok



Členská schôdza 2026

Správa o činnosti MO SRZ za rok 2025

Spracoval: tajomník Michal Kovalčík

Schválil: výbor MO SRZ Liptovský Hrádok

Vážení priatelia rybári!

Dovoľte mi, aby som zhodnotil uplynulú rybársku sezónu 2025 a oboznámil Vás s činnosťou našej MO SRZ a plnením jej uznesení.

Výbor našej organizácie sa pri svojej práci riadil priebežne prijatými uzneseniami a navrhnutým plánom hlavných úloh schválených ČS 13.4.2025

- Hospodáriť v rámci schváleného rozpočtu a prebytok uplynulého roku investovať do zarybnenia.
- Vyčleniť rezervu na prípravné práce a projektovú dokumentáciu na projekt vlastnej liahne vo výške 10 000,- €. Táto položka je mimo štandardného prevádzkového rozpočtu.
- Zarybniť revíry minimálne v rozsahu stanoveného zákonom a zároveň v súlade so zarybňovacím plánom vrátane projektu "Ikry v boxoch".
- Zabezpečiť elimináciu negatívneho vplyvu rybožravých predátorov v spolupráci s potrebnými združeniami a organizáciami.
- Zorganizovať brigádu pre všetkých členov s brigádnicou povinnosťou v rozsahu 12 hodín.
- Zabezpečiť chod a fungovanie krúžku mladých rybárov s cieľom zúčastniť sa na plánovaných pretekoch a zotrvať s družstvom LRU Mucha v 1. lige.
- Uskutočniť prípravnú fázu projektu vlastnej liahne na schválenie pre ČS, alebo MČS, vrátane projektovej dokumentácie, rozpočtu, lokality a predstavenie ekonomických parametrov projektu.
- Preplatenie nákladov družstvu MO SRZ Liptovský Hrádok juniori LRU Mucha
- Vykonať protiinflačné opatrenia financií – termínový vklad
- Zorganizovať „Rybársku nedeľu pod Skalkou“ s pretekmi MO SRZ LH v rámci dostupných možností.

V krátkosti spomením prierez hlavných udalostí v chronologickom slede:

Január- Marec:

- Odsúhlasenie programu práce rybárskeho krúžku
- Prvé kontroly ikier v boxoch nasadených na našich revíroch
- Účtovná uzávierka za 2024, plnenie rozpočtu za rok 2024
- Príprava a odsúhlasenie zarybňovacieho plánu na rok 2025
- Príprava rozpočtu na rok 2025
- Príprava plánu brigád na rok 2025
- Školenie a preskúšanie nových členov pre rybársku sezónu 2025
- Príprava akcie Viazanie umelých mušiek
- Príprava ČS 2025

Apríl- Jún:

- Výdaj rybárskych povolení na sezónu
- Rybárska nedeľa v areáli Haliganda
- Brigády

Júl-September:

- Brigády
- Odsúhlasený Plán práce krúžku „mladý rybár“ pre školský rok 2025/2026 predložený vedúcim krúžku Jánom Čajnákom

Október-December:

- Brigády
- Zabezpečenie registrácie MO za poberateľa 2% daní na notárskom úrade
- Objednanie cenín na rok 2026, ryb. násad

Prácu našej organizácie v uplynulom roku riadil 9-členný výbor, ktorý zasadal podľa potreby 1x za mesiac. Zasadnutia výboru a predsedníctva sa pravidelne zúčastňoval predseda kontrolnej komisie p. Ján Lutica. Výbor prijal v roku 2025 celkom 7 uznesení, ktoré sú zverejnené spolu so zápismi z výboru na WEB stránke <https://mosrzlh.sk/sk/sekcia-pre-clenov/dokumenty/>.

ČLENSKÁ ZÁKLADŇA

MO SRZ v Liptovskom Hrádku evidovala k 31. 12. 2025: 365 dospelých členov (23 žien), 21 mladých rybárov vrátane študentov a 74 detí, t.j. celkom 460 osôb.

Spustením WEB stránky www.mosrzlh.sk je už komunikácia medzi MO SRZ a členskou základňou len cez WEB a e-mail! Z dôvodu vzájomnej komunikácie je potrebné nahlásiť včas zmenu adresy, e-mailovej adresy a tel. čísla.

Vážení členovia rybári a rybárky!

Z predloženej Správy o činnosti za rok 2025 vyplýva, že naša MO SRZ aj napriek niektorým spomenutým problémom, dosiahla pomerne dobré výsledky, na ktorých sa podieľala väčšina jej členov.

Schválený rozpočet sme naplnili s kladným výsledkom **305,68 €**

Riešili sa problémy získania financií prostredníctvom 2 % z daní našich členov, pre zlepšenie finančnej situácie fungovania organizácie. Tu je potrebné poďakovať všetkým, ktorí prispeli a pomohli riešiť finančnú situáciu našej MO. Za minulý rok sa vyzbieralo **2 689,84 €**, čo je pokles oproti predchádzajúcemu roku.

Hospodárenie organizácie za rok 2025 bude predmetom samostatnej správy.

Za vykonanú prácu výbor MO SRZ vyslovuje všetkým aktívnym členom poďakovanie. Zvlášť sa chceme poďakovať sponzorom, ktorí naše činnosti sponzorovali materiálne a finančne.

Vážení členovia !

Chcem Vám všetkým zaželať, ako i hosťom, najmä **veľa zdravia**, šťastia, rodinnej pohody, pracovných i osobných úspechov.

„**Petrov zdar!**“

Michal Kovalčík, tajomník MO SRZ Liptovský Hrádok